

Il paese che vorrei Chi comanda a Montichiari?

In molti si pongono la domanda di chi in effetti comandi a Montichiari. Comandare ed Amministrare, invertendo gli addendi il risultato non cambia.

Il **SINDACO** con la **GIUNTA**, i **PARTITI** che sostengono la maggioranza, il **CONSIGLIO COMUNALE**, i **DIRIGENTI** nell'osservanza della burocrazia, i **dipendenti comunali**?

Un grosso punto di domanda che certe volte ci poniamo di fronte ad avvenimenti e fatti che coinvolgono il paese e la sua credibilità.

COMANDARE, una parola che non è certo ben vista nel suo peggiore significato, ma se ci aggiungiamo una serie di **C** possiamo vederla sotto un altro punto di vista: un atto che dovrebbe essere completato da **CHIAREZZA, CONOSCENZA, COMPETENZA, CAPACITA', CONDIVISIONE, COINVOLGIMENTO, CORTESIA.**

Sentiamo dire spesso che si è inceppata la **catena di comando** con le conseguenze negative che questo comporta.

Non è certo facile prendere decisioni che al momento non sono recepite come valore, ma che nel tempo invece si sono dimostrate utili ed indispensabili per un progredire del paese nel confronto di altre realtà che ci circondano. Una scelta può risultare impopolare perché potrebbe ledere gli interessi attuali (non vuol dire certo comandare) ma, nel tempo, sapendo il valore dell'operazione potrebbe portare un vantaggio



Il Castello, la "FIERA" del Centro Storico.

sia nella programmazione che nella consapevolezza di essere al passo con i tempi.

COMANDARE per attuare un programma che nella sua condivisione vede la necessità di superare la burocrazia, con quella serie di **C** che sicuramente sono elementi indispen-

sabili ed imprescindibili per un Amministratore. **Comandare per non subire le decisioni degli altri** nella consapevolezza che chi ha assunto un ruolo deve essere in grado di esercitarlo nel miglior modo possibile per il bene della collettività.

Daniilo Mor

Filo diretto con l'Avis

5 x mille

per Avis Montichiari

La Sezione AVIS "Francesco Rodella" di **MONTICHIARI** innanzitutto ringrazia tutti coloro, e sono stati davvero tanti, che anche nel 2017 hanno accolto l'invito di devolvere il **5 x mille** a nostro favore.

Ci auguriamo quindi che anche nel 2018 siano in molti, avisini e amici, che nella compilazione della dichiarazione dei redditi, scelgano di devolvere il 5x mille alla nostra sezione Avis.

È anche questa una goccia importante per sostenere le spese ordinarie e straordinarie che nel corso dell'anno l'Avis deve affrontare: dalla spesa più onerosa per la restituzione all'Avis Provinciale di Brescia il prestito ricevuto per la ristrutturazione della nuova UDR (Unità di raccolta), a spese minori ordinarie. **Il codice è: 94002420175 grazie di cuore a tutti!**

Ornella Olfi

La violenza contro gli insegnanti e il ruolo della scuola

Per oltre quarant'anni sono stato, a vari livelli, un uomo di scuola. La bellissima professione di un'intera vita. E contemporaneamente ho svolto il mestiere di genitore. Il più difficile e complesso. Ma ho sempre rispettato tutti gli insegnanti dei miei figli. Ne conservo ancora gratitudine e, in non pochi casi, ammirazione.

Ritengo che anche oggi siano decisamente prevalenti le situazioni di un corretto e solidale rapporto tra genitori e docenti.

Eppure non possono non preoccupare i fenomeni di conflitto, di minacce, di violenze verbali e persino fisiche, come attestano le cronache recenti. Sui mass media sono state più volte denunciate le aggressioni indecenti e ingiustificabili di cui gli insegnanti sono sempre più spesso vittime, da parte dei loro alunni e dalle famiglie che ne sostengono le ragioni in modo arrogante.

Certamente non bisogna generalizzare. Il patto educativo tra famiglie e insegnanti funziona ancora come sistema, ma si scontra con turbamenti culturali e sociali crescenti; le famiglie appaiono sempre più disgregate e latitanti, mentre trionfa il narcisismo dei genitori contemporanei che intendono as-

sicurare ai propri figli una vita facile di successo, rimuovendo ogni ostacolo e ogni esperienza che, tramite anche le difficoltà, consente loro di crescere e di maturare come cittadini responsabili.

E se un insegnante si mette di traverso, ricordando che ogni percorso di formazione è fatto di prove anche dure e dolorose da superare, viene travolto in modo aggressivo.

Ma se i docenti perdono prestigio sociale e autorità educativa, sono per prime le famiglie a venire private di una collaborazione non sostituibile. Non si tratta di ritornare ai tempi del dopoguerra, quando la scuola spesso esercitava un potere eccessivo e persino repressivo nei confronti degli studenti e dei genitori: l'autoritarismo era dannoso, come è dannoso oggi il permissivismo.

Nel mondo attuale la scuola, fatte le debite eccezioni, contribuisce in modo specifico e determinante a insegnare e ad alimentare la capacità critica e l'autonomia del pensiero, che fanno di un individuo un cittadino, rendendolo capace di partecipare al progresso economico e democratico della società.

I fatti di violenza contro i
(segue a pag. 3)

VERGOGNA: Chi ha sbagliato paghi

Sono passati 2 giorni e tutto si è chiarito:
i **DIPENDENTI COMUNALI** sono stati reintegrati al lavoro: tutto regolare. **UNA VERGOGNA:** ora chi ha sbagliato paghi le **CONSEGUENZE!**

EUROPEA IMMOBILIARE

MONTICHIARI (BS) - Piazza S. Maria, 1
Tel./Fax 030.961158 - europeamontichiari@libero.it

12
G.T.L. SRL
CARPENTERIA
TAGLIO LASER
PRESSOPIEGATURA LAVORAZIONI PERSONALIZZATE IN FERRO E INOX
Via Brescia 186/B 25018 MONTICHIARI (BS)
Tel. +39 030 9962154 Fax +39 030 9962275
www.gtlitalia.com info@gtlitalia.com
f GTL Srl

AL CENTRO FAMILIA MONTICHIARI
NONSOLFUMO
TABACCHERIA
DISTRIBUTORE 24 H
GIORNALI, RIVISTE
LOTTO
SUPERENALOTTO
VALORI BOLLATI
PAGAMENTI - RICARICHE
VOUCHER INPS
Apertura 7,30-19,30
Tel. 030.9657281

LEONARDI A. & D. OTTICA
Viale Europa, 11
MONTICHIARI
Tel. 030.9650229
ott_leonardiad@virgilio.it

REGNO DEL DOLCE
INGROSSO DOLCIUMI E AFFINI
di Perini Fabrizio
Via F. Cavallotti, 280
Montichiari
Tel. 030.962026
MERCATO VENERDÌ MATTINA
CENTRO FIERA

MARMI FALUBBA
di Ferrario Alan
ARTE FUNERARIA
MARMI PER EDILIZIA
RESTAURO MARMI ANTICHI
Tel. 030 9650127
Via S. Martino della Battaglia, 9
MONTICHIARI

Ditta **Andrea Pezzaioli** Elettricità **Videosorveglianza Alberghiero**



montiservice



MONTICHIARI BS Via A. Mazzoldi, 15
Cell. 328 3622089 - info@montiservice.com
www.montiservice.com

KISORO SUSHI
JAPANESE RESTAURANT

Orario: 12:00 - 15:00 / 19:00 - 24:00
LUNEDÌ CHIUSO
Tel / Fax: 030 9658 968
Email: kisoro2017@libero.it
Via Mantova 180-182, Montichiari (BS)
TAKE AWAY Piatti da asporto

Lanfranchi GIOIELLI



Via Mantova, 36 MONTICHIARI (BS) - Tel. 030 962303

CERTIFICATO DI DEPOSITO SOLIDALE

BCC in classe

un progetto a sostegno di una scuola migliore

Sottoscrivendo il Certificato di Deposito BCCinClasse aiuti la realizzazione del Progetto D.A.D.A. (Didattica per Ambienti Di Apprendimento) dell'Istituto Scolastico Don Milani di Montichiari. Il progetto cambia radicalmente il rapporto tra lo studente e gli spazi scolastici: l'aula non è più della classe, bensì del docente che la personalizza predisponendo arredi, materiali, strumenti, software, ecc. mentre gli studenti ruotano da un'aula all'altra, a seconda della disciplina, con molti vantaggi per l'apprendimento e la qualità dell'insegnamento.

Investi nel CD BCCinCLASSE contribuirai a realizzare il progetto grazie alla donazione liberale, da parte della nostra Banca, dello 0,25% del valore sottoscritto, e farai un investimento sicuro, remunerativo e utile alla terra in cui vivi.

chiedi informazioni presso tutte le filiali

Messaggio pubblicitario con finalità promozionale. Per tutto quanto qui non previsto si fa riferimento al Foglio Informativo disponibile in tutte le filiali BCC del Garda e sul sito www.bccgarda.it

BCC DEL GARDA

Il 2017 si chiude con un rafforzamento della solidità e degli indici patrimoniali, una riduzione dei costi di gestione, una significativa diminuzione del credito deteriorato e con un risultato positivo di esercizio

BCC del Garda si presenta in Assemblea dei Soci il 27 maggio al Centro Fiera del Garda

L'esercizio 2017 chiude con un miglioramento della redditività caratteristica (+98,8%) e la significativa riduzione del credito deteriorato: l'indice di copertura sfiora il 46%. La dotazione patrimoniale soddisfa pienamente i requisiti previsti dalla normativa e da Banca d'Italia: Patrimonio netto +2,1% e Fondi propri +11%.

L'utile netto, pari a euro 1.546.240, sarà interamente destinato a riserve per rafforzare la solidità patrimoniale della Banca. Il 2017 rappresenta la chiusura di un triennio che ha profondamente rinnovato la BCC del Garda, proiettandola verso l'adesione al Gruppo Bancario Cooperativo ICCREA.

La strategia di BCC del Garda

Tra i punti principali, pilastri del nuovo modello che caratterizza BCC del Garda, c'è la messa a punto della revisione del modello distributivo della rete delle filiali e del modello di servizio della Banca che ha delineato un articolato piano pluriennale di riduzione del credito deteriorato. Nei primi mesi del 2018 si è realizzata una diminuzione di oltre 38 milioni di euro e in corso d'anno si perfezionerà una cessione di crediti in sofferenza per un ammontare di 72 milioni di euro, con garanzia dello Stato, nell'ambito di una più ampia operazione organizzata dal Gruppo bancario Iccrea.

Le principali evidenze dell'esercizio 2017

Diversificazione delle fonti di ricavo, miglioramento degli indici patrimoniali e riduzione dei costi sono state le parole d'ordine dell'esercizio 2017, registrando risultati economico/patrimoniali positivi:

- **Redditività:** la crescita del 98,8% della redditività caratteristica che passa da 2,7 milioni di euro a 5,4 milioni di euro.
- **Impieghi:** nel 2017 gli impieghi complessivi (al lordo delle rettifiche) verso soci e clienti sono pari a 1 miliardo e 45 milioni di euro. L'importo rappresenta il 92,3% delle risorse finanziarie che il territorio ha messo a disposizione della Banca con 9.628 soggetti finanziati (+0,6% rispetto al 2016).
- **Raccolta:** a fine 2017 la Banca ha raggiunto l'obiettivo di Piano Strategico, mantenendo pressoché stabili i volumi della raccolta diretta da clientela, con un ammontare



Il direttore Bolis, il Presidente Azzi, il vice Tamburini. (Foto Mor)

di 1.132,4 milioni di euro (-0,5% sul 2016).

- **Crediti deteriorati:** La copertura del credito deteriorato è ulteriormente aumentata al 45,9%, anche dopo le consistenti rettifiche di valore sui crediti effettuate nel 2016, che avevano consentito di elevare l'indice al 44,3% (dal 33,5% del 2015).

- **Capitale sociale:** il saldo contabile del capitale sociale a fine anno si attesta a euro 11.637.602(+0,8%).

Alessandro Azzi Presidente di BCC del Garda commenta, con un'analisi di scenario, l'esercizio 2017: "Il bilancio 2017 chiude idealmente un triennio importante per BCC del Garda. Il lavoro svolto ci consentirà di aderire con fiducia al Gruppo Bancario Iccrea, mantenendo la solidità e l'impegno del sostegno dell'economia locale che da sempre vedono impegnata la nostra Banca.

Il ruolo della futura Capogruppo, con tutte le incombenze di conformità che questa avrà, non sarà quindi solo quello di alleviare le BCC dal carico di adempimenti, assicurandone la sana e prudente gestione e riducendo i rischi. Piuttosto, il suo obiettivo fondamentale e ineludibile sarà quello di valorizzare la capacità imprenditoriale di ogni singola BCC sul proprio territorio, sostenendone l'operatività con servizi, prodotti e canali distributivi competitivi e innovativi. Questa funzione di servizio dovrà quindi caratterizzare il concreto funzionamento del Gruppo, soprattutto in una prospettiva di sviluppo.

BCC del Garda è presente ed impegnata a realizzare questi obiettivi, attuando un modello di banca controcorrente. Anche sul piano culturale."

L'impegno territoriale

Nel confermare anche per il 2017 l'impegno e la vocazione di rinforzo alla ripresa dell'economia reale, BCC del Garda ha sostenuto e affiancato le famiglie e il tessuto locale produttivo:

- 109,6 milioni di euro sono i nuovi finanziamenti erogati nel corso dell'anno (+3,3%), in particolare:
 - o Nuovi finanziamenti ad aziende +9,8%;
 - o Nuovi mutui prima casa +11,7%;
 - il 76,2% del totale degli affidamenti sono stati accordati a famiglie o imprese piccole e medie.

Sul fronte delle iniziative di natura sociale, culturale, sportiva e ricreativa, BCC del Garda ha erogato complessivamente 273 mila euro.

In aggiunta ai contributi più tradizionali, la Banca ha continuato a utilizzare strumenti di raccolta "a finalità sociale". Il Certificato di deposito Symphonia ha permesso di erogare un ulteriore contributo di 25 mila euro a sei bande musicali cittadine.

È attualmente in emissione BC-CinClasse, il certificato di deposito solidale a beneficio dell'Istituto di Scuola Superiore Don Milani e specificatamente dedicato al suo progetto di riorganizzazione e rinnovamento degli spazi scolastici e delle aule.

Prosegue inoltre l'attività di Garda Vita, l'associazione mutualistica senza scopo di lucro creata da BCC del Garda per fornire assistenza sanitaria e sussidi alle famiglie dei soci e dei clienti della Banca. Nel 2017 sono diciassettemila i soci e i loro familiari che hanno usufruito dei servizi offerti dalla Associazione.

Ufficio Stampa BCC

MYNET internet solutions

Si fa un gran parlare di fibra ottica, ma nella maggior parte dei casi ciò che gli altri propongono è l'ennesimo remake della rete in rame. La tua Azienda non si può fermare solo perché arriva un acquazzone, un fulmine o ci sono troppi utenti che usano Internet contemporaneamente.

Fa come altre migliaia di aziende nel nord Italia... passa alla

VERA FIBRA OTTICA

- ✓ Reale banda garantita
- ✓ Scalabilità fino a 10.000 Mbit/s
- ✓ Gestione totalmente proprietaria della rete

segni distintivi di un operatore che investe e fa reale innovazione tecnologica sul territorio

MYNET, dal 1995 l'operatore dei territori dell'asse A4-A22 - Maggiori informazioni: www.mynet.it - 0376.1590777

Comunicato stampa dell'Assessorato al Commercio

Il mercato del venerdì torna in centro dal 27 aprile

Si sono conclusi i lavori di riqualificazione di Piazza Treccani e, come previsto, il mercato storico di Montichiari torna regolarmente nella sua sede naturale, in centro. Il primo appuntamento del 2018 con la ripresa delle attività è previsto per venerdì 27 aprile: tutto rimane confermato sia nel numero di operatori ambulanti (154 complessivamente) sia nelle relative collocazioni. Saranno interessate al mercato le due piazze, via Trieste, via Battisti e via Paolo VI. L'Assessore al Commercio Renato Baratti, che ha lavorato in stretta sinergia con l'Assessore ai Lavori Pubblici Beatrice Morandi, ricorda anche che "prossimamente sarà implementato il piano di sicurezza del mercato che garantirà, per esempio, la presenza fissa di un'autoambulanza e vie di passaggio per i Vigili del fuoco.

Abbiamo in serbo, inoltre, numerose iniziative per promuovere e potenziare sia il commercio fisso sia gli ambulanti stessi: penso al nuovo e sperimentale servizio di bus navetta gratuito per la popolazione che farà la spola, dal 27 aprile e per tutti i venerdì fino al 27 luglio, tra Novagli e il centro. Sono state individuate tre fermate: piazza don Melchiori con partenza alle 8,40, 9,30, 10,30 e 11,30, fermata intermedia in località Tre Aranci e arrivo in via Inico, nel parcheggio retrostante



Mercato delle bancarelle di 25 anni fa.

l'ingresso dell'Ic Rita Levi Montalcini. La partenza per Novagli è programmata alle 9, alle 10, alle 11 e alle 12. Il bus garantirà 24 posti a sedere ad ogni corsa: il servizio sarà riproposto anche dopo il 27 luglio nel caso lo stesso sia ben accolto".

Da sottolineare il buon successo del primo dei mercati straordinari che hanno luogo al Centro Fiera: molti gli ambulanti presenti domenica 22 aprile per tutta la giornata con una notevole affluenza di persone. L'iniziativa sarà riproposta domenica 13 maggio in concomitanza con la mostra mercato e scambio che garantirà un buon flusso di visi-

tatori: anche in questo caso sarà a disposizione il bus navetta gratuito tra via Inico e il Centro Fiera. Le iniziative di promozione del commercio non finiscono qui: per operatori fissi e ambulanti, infatti, c'è la possibilità di usufruire di un certificato emesso dal Comune che potrà essere utilizzato in sede di dichiarazione dei redditi e attestante le date di sospensione del mercato causa lavori. Sono poi spostate in avanti le date di scadenza del pagamento della tassa detta 'plateatico' per andare incontro a tutti i commercianti. Montichiari è pronta ad accogliere il "suo" storico mercato e il beneficio sarà per tutti.

de soprattutto da come è stato educato (o non educato) in famiglia. Se cresce come un "piccolo principe" con diritti, ma senza doveri è inevitabile che vivrà i paletti e le regole della convivenza comune, giustamente fissati dalla scuola, come una condizione stressante.

Si assiste quindi al paradosso di una scuola al rovescio: docenti sviliti e genitori in cattedra. Sicuramente si tratta di una minoranza, ma sono sempre troppi ed eccessivamente protettivi dei figli. Chiedono alle scuole di adattarsi agli alunni mentre dovrebbe essere il contrario.

Mi sembra che stiano progressivamente scomparendo, e

non solo in Italia, tutte le istituzioni formative: esercito, scuola, famiglia, chiesa e i grandi partiti di massa, elementi che avevano contribuito a rafforzare e irrobustire non solo il tessuto sociale delle comunità, ma ad offrire anche aspetti valoriali che si stanno progressivamente e pericolosamente smarrendo.

La liquidazione della scuola è solo l'ultima tessera di un domino che vede come conseguenza la scomparsa dell'educazione stessa dall'orizzonte dell'esperienza umana. E allora a insegnare provvederanno i canali dei mercati e dei loro padroni.

*Il Sindaco
Mario Fraccaro*

"La violenza contro..." (segue da pag. 1)

docenti, sempre più numerosi nel nostro Paese, rappresentano tuttavia la fase esasperata di un clima ostile oggi piuttosto diffuso. Non sono pochi i genitori che, alla presenza dei figli, mettono in discussione tutto ciò che un insegnante dice o fa, a cominciare dalla scuola dell'infanzia e dalla scuola primaria.

Con tali comportamenti si trasmette un modello educativo basato sulla gestione del conflitto attraverso la forza, lo scontro e l'intolleranza; il livello di formazione e di maturità del bambino e dell'adolescente dipen-

la petite fleur
di Orsini Simona
Fiori & Eventi
Stile Provenza
ORARI DI APERTURA
Lunedì 15-19,30 - Martedì 9-12,30
da Mercoledì a Sabato
9-12,30 / 15-19,30
Domenica mattina 9-12,30
Via Cavallotti, 11 - Montichiari
Tel. e Fax +39 030 961982

CENTRO IGIENE ORALE E PREVENZIONE
Ghiorsi Dott. Omar
Direttore Sanitario Dr. C. Trentini
ORARI SEGRETERIA
Martedì 14.00-19.00 Mercoledì 08.00-13.00 Venerdì 09.00-19.00
Via S. Giovanni, 58 - 25018 Montichiari (Bs)
Tel. e Fax 030 962168

KEBAB-FALAFEL-COUS COUS-RISO AL CURRY-KEBBE-TOSKA-BUREK
Shawarma King
Cucina Siriiano-Libanesese..e non solo.
Via Cavallotti, 25 - MONTICHIARI - Tel. 030.964598
NOVITÀ APERTO VENERDÌ MATTINA
APERTO DALLE 11 ALLE 14,30 (chiusura cucina)
NUOVI PIATTI PER IL MEZZOGIORNO

NUOVE SALE
CUCINA ANCHE PER VEGETARIANI E VEGANI
CON DOLCI SIRIANI TEL. 392 3650080
DAL LUNEDÌ ALLA DOMENICA
dalle 19.00 alle 23.00

Studio Dentistico
Dott. Palmerino Cicale
Via C. Battisti, 106 - MONTICHIARI
Tel. 030.961626 - www.studiodentista.it
• CONSERVATIVA • IMPLANTOLOGIA
• PROTESICA fissa e mobile
PREZZI CONCORRENZIALI - PAGAMENTI PERSONALIZZATI
Aut. San. N. 142 del 30-7-1997

CENTRO REVISIONI
ELETTRAUTO
OFFICINA MECCANICA

MISSIDENTI SRL
Via Cerlungo, 21 - 25018 MONTICHIARI (BS)
C.F. e P.I. 02570760989 info@missidenti.it
TEL. 030962501 - FAX 0309981122

SEDE: MONTICHIARI (BS) - Via E. Montale, 15
FILIALI: CALCINATO - CASTEGNATO
tel. 030.9650556 - www.noleggiolorini.com

La nuova sede della Noleggio Lorini in zona industriale, via E. Montale 15.

ONORANZE FUNEBRI
Dino Coffani
 MONTICHIARI - CALCINATO - CARPENEDOLO



Diurno e notturno
 Disbrigo pratiche gratuito
 Servizio completo in tutte
 le città e province

030 961797
335 5463266
335 6341314

Montichiari via P. Zocchi Alberti, 81

**La Casa Funeraria
 di Montichiari**
 tempo e luogo del commiato



A disposizione e
 senza costi aggiuntivi

Casa Funeraria: via Brescia, 50 www.onoranzefunebrieffani.it



Marcello Panato
 n. 15-06-1937 m. 20-04-2018



Barbara Treccani
 n. 19-04-1974 m. 24-04-2018



Pietro Feroldi
 n. 05-06-1935 m. 24-04-2018



Prof.ssa Regina Branca ved. Cazzago
 n. 19-10-1933 m. 25-04-2018



Bruno Piccinelli
 5° anniversario



Libera Freddi ved. Mori
 2° anniversario



*Garden shop
 Pasini*
 di Andrea e Valentino

www.gardenshoppasini.it
 Piante e fiori dal 1981

Servizio faxiflora... Fiori in tutto il mondo
 al GARDEN SHOP PASINI di Andrea Pasini
 Via Mantova, 210 - Montichiari - tel. 030.964032
 fax 030.9962509 - www.gardenshoppasini.it
 Lunedì aperto tutto il giorno



Giuseppe Pastorelli
 2° anniversario



Bruna De Giacomi in Pasina
 3° anniversario



Virginio Maccabiani
 4° anniversario



VETRI E SPECCHI DI TUTTI I TIPI
PORTE, FINESTRE, PORTONI, ANTE E PERSIANE IN ALLUMINIO

Via dell'Artigianato, 45 - 25018 Montichiari (BS)
 Tel./Fax 030 962193 - info@vetrieriacaruna.it

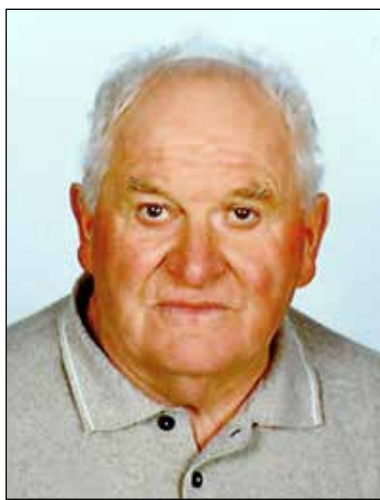

Angelo Gobbi
 3° anniversario



Alessio Zanini
 8° anniversario



Giovanni Zanini
 11° anniversario

MORATTI CARNI
MACELLERIA
DAL 1972

**PROFESSIONALITÀ E GENUINITÀ
 AL SERVIZIO DEL CLIENTE**

**Carni scelte di PRIMA QUALITÀ
 BOVINE - SUINE e POLLAME**
Servizio dettaglio ed ingrosso
MACELLAZIONE PROPRIA

VIA CAVALLOTTI, 50 - MONTICHIARI (BS)
 TEL. E FAX 030.962044

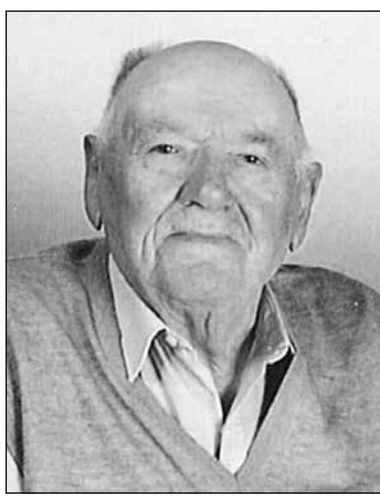

Giuseppe Tanzini
 6° anniversario

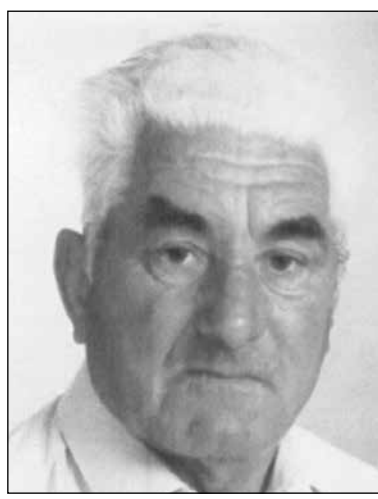

Daniele Lusardi
 6° anniversario



Ugo Mutti
 6° anniversario

Lettere al Direttore

La ciclabile di Vighizzolo

Signor direttore, chiedo ospitalità per esprimere apprezzamento all'assessore Beatrice Morandi ed a chi con essa ha collaborato per la realizzazione di un'opera attesa da tempo dai vighizzolesi: **"la pista ciclabile con una bella alberatura su un lato"**.

Mi hanno stupito invece le critiche di alcuni cittadini che, ancor prima di attendere la fine dei lavori ed il collaudo, giudica negativa l'opera perché la sede stradale mancherebbe di qualche centimetro.

L'Assessore ha sostenuto in un comunicato che il fine è di mantenere i limiti di velocità. Questa risposta sembra non piacere a chi è abituato a sfrecciare sulla via S. Giovanni ove il limite segnalato è di 30 km mai punito né sempre rispettato.

Avvicinandosi la scadenza elettorale si può sospettare che chi fosse intenzionato a succedere agli attuali amministratori, cerchi motivi per meglio accreditarsi.

ALCUNI esempi ne fanno



Lavori per completare la pista ciclabile.

(Foto Mor)

fede, ma per non abusare della cortesia mi fermo qui. Grazie.

Gianantonio Tosoni

PRECISAZIONE

Vogliamo completare la frase **"a chi con essa ha collaborato"** facendo presente una doverosa ricostruzione della scelta. Appena insediata con il ruolo di assessore Stefania Mosconi inizia una trattativa con la Provincia per rivedere il finanziamento di 2 milioni riservati alla nuova tangenziale a est di Montichiari impegnati dalla precedente am-

ministrazione del sindaco Zanola. L'assessore Mosconi riuscì a rinegoziare la cifra di 1 milione con due opere importanti per Montichiari: la ciclabile di Vighizzolo e la rotonda in località Tre aranci a Novagli.

L'Assessore lasciò per un incarico di prestigio a livello personale che non le permettesse di continuare a pieno il suo ruolo di assessore ma però continuò a tenere i contatti con la Provincia fino ad ottenere l'esecuzione dell'opera.

Red

Briciole di bontà: Don Luigi Lussignoli

IL PARROCO

È domenica.	lo avvicino e gli confido: "Fa bene sentire la voce del pastore".	ha pronunciato messaggi, ha fatto miracoli, ha avvicinato poveri e malati, ma si è rivelato Salvatore soprattutto in Croce.
In chiesa osservo il mio parroco: celebra la Messa.	Anch'io fui parroco. Lo feci con dedizione. Ora non lo sono più: mi rimane un ricordo caro.	Anche il parroco ha la sua Croce.
Ascolto la sua omelia: gli viene dal cuore, la porge con sollecitudine.	Essere parroco è bello: ha il sapore della paternità, la forza della grazia, il peso della responsabilità.	Fa l'ingresso in parrocchia Come Gesù entrò in Gerusalemme: la folla osanna, lui va in fedeltà al Padre.
Distribuisce la Comunione: è la mensa di famiglia.	Il parroco è il segno che Dio è Padre: l'Ordinazione mi ha slargato il cuore, il Mandato del Vescovo glielo riempie.	Accoglie in cuore i parrocchiani, dona loro affetto e energie, sa che amare è dare la vita. La gente se lo vede portare la Croce, dice: "Costui è veramente Un uomo di Dio".
Da gli avvisi: sono buone raccomandazioni per il bene della comunità.		
Alcune mamme Lo raggiungono in sacrestia: ognuna ha qualcosa da confidargli.		
Lui ascolta, risponde, saluta con cordialità.	Guardo il Crocifisso: mi rivela ciò che più conta.	
Appena è libero,	Gesù	

Cinema Teatro Gloria

CONCERTO della BANDA CITTADINA: Sabato 28 Aprile: ore 20,30
 MARY LA TATA MAGICA: un musical ispirato a Mary Poppins realizzato dalla compagnia del Sacro Cuore di Carpenedolo Con ingresso biglietto intero a 7 €, ridotto a 5€ fino ai dodici anni:
 Domenica 29 Aprile: ore 16,30
 READY PLAY ONE: Domenica 29 Aprile: ore 20,30
 Lunedì 30 Aprile: ore 21.00

DIENCHAN

MULTI RIFLESSOLOGIA FACCIALE VIETNAMITA

RIFLESSOLOGA MOR SILVIA

347.0588261 – slaicia@hotmail.com

TRATTAMENTO EFFICACE PER PROBLEMI INTERNI O ESTERNI TRA I QUALI AD ESEMPIO:

- INSONNIA
- DOLORI CERVICALI
- DOLORI LOMBARI
- DOLORI ARTICOLARI
- DOLORI MESTRUALI
- CEFALEE
- SINUSITE
- STANCHEZZA
- CATTIVA DIGESTIONE
- RAFFREDDORE
- TOSSE
- INFLUENZA
- E MOLTI ALTRI



NON E' UNA TERAPIA INVASIVA: trattamenti praticati sul viso attraverso l'utilizzo di strumenti specifici ad ogni necessità.

NESSUNA CONTROINDICAZIONE: è una terapia adatta a tutti, molto efficace nei bambini. Non comporta l'assunzione di medicinali.

Ass.ne DIEN CHAN BQC ITALIA - Via Ticino, 12/F - 25015 Desenzano del Garda (BS) - www.accademiadienchan.it

PIZZERIA & GASTRONOMIA DA ASPORTO

LA TORRETTA



DA **Mauri**

Prenota la tua pizza anche a Mezzogiorno al n. 366 2510033



Non solo Pizza...
 ..a mezzogiorno anche
«Gastronomia»

Si accettano prenotazioni per eventi e compleanni

Aperto dalle 11.00 alle 14.00 e dalle 18.00 alle 22.00
 Chiuso il Lunedì sera e Sabato a mezzogiorno
 Pizzeria La Torretta da Mauri di Zaja Maurizio
 Via Cappelletta, 4 - Loc. Ro S. Bernardino Montichiari (Bs)
 P.IVA 03401960988.
 www.facebook.com/latorrettadamauri

AGRICULTURAL MACHINERY
moreni
 IT'S ALL ABOUT PEOPLE

Via Eugenio Montale, 35 -
 25018 Montichiari (Brescia) ITALY
 tel. +39 030 9960215 - Fax +39 030 9961299
 www.moreni.it - info@moreni.it



**PESCHERIA
MAGRI MAURO**

DETTAGLIO E INGROSSO
PRODOTTI ITTICI

Via A. Mazzoldi, 46
25018 Montichiari (BS)
Tel. 030.9961829

**CHIUSO TUTTO IL GIORNO
LUNEDÌ E VENERDÌ**

*Atelier
Della
Casa*

Creazioni
- Tende
- Tendaggi
- Copriletto
- Complementi d'arredo
- Tende da sole
- Veneziane

Via Felice Cavallotti, 46
25018 - Montichiari - Bs
Tel / Fax 030 964065



di Rubes Andrea, Nicola & C.

- PNEUMATICI DI TUTTE LE MARCHE
- VENDITA CERCHI IN LEGA
- CONVENZIONI CON SOCIETÀ DI NOLEGGIO A MEDIO E LUNGO TERMINE

Tel./Fax 030 961629
www.gommistaargomme.com
E-mail: argomme@tin.it
Via Brescia, 134 H - Montichiari
seguici su  



PRODOTTI TIPICI CAMPARI
IL BUFALIN

Viale Europa, 11D
25018 Montichiari (Bs)
Tel. 030 9650652 - cell. 339 3054241



falubba & balestrini
SET GALLERY

Viale Europa, 41a - 25018 Montichiari (Bs)
Tel. 030-962156 - Mob. 338 5674064

info@realcornice.it - www.realcornice.it



**IMPRESA
EDILE**

LUCA BOTTOLI

- LAVORI EDILI
- SCAVI DI PICCOLE E GRANDI ENTITÀ

338 1361415
Via Serafino Ronchi, 14
MONTICHIARI (BS)
lucabottoli@gmail.com

Pedini: "Ho sempre creduto nell'uomo in qualsiasi ambiente lo incontrassi"

Uno strumento per scrivere, un susseguirsi di parole concatenate tra loro, tre semplici righe, un filosofo che la sapeva lunga ed ecco che la descrizione di Mario Pedini ha inizio.

"L'umanità non potrà mai vedere la fine dei suoi guai fino a quando gli amanti della saggezza non arriveranno a detenere il potere politico, ovvero i detentori del potere non diventeranno amanti della saggezza" -Platone

Chi era Mario Pedini? Beh, era un uomo "decorosamente povero", così si descriveva nei suoi appunti, un uomo vestito spesso di "robe" rivoltate che aveva amici anch'essi poveri, eppure oggi in molti lo conoscono e ha lasciato un segno in un mondo dove se la pensi in modo diverso dagli altri vieni guardato male, vieni deriso. Un mondo dove le persone non fanno altro che ostacolarvi, non fanno altro che "soffocare" i tuoi sentimenti.

Ed è nelle difficoltà come queste che gli uomini che valgono lasciano il segno, usano queste difficoltà per darsi una spinta in alto, per essere ricordati e per rendersi utili alla collettività.

Pedini si riteneva un pessimista, forse era troppo modesto ma sicuramente sapeva che un pessimista vede la difficoltà in ogni opportunità; un ottimista vede l'opportunità in ogni difficoltà. Lui quindi era veramente un pessimista? Lascio a voi il giudizio.

Negli anni '70 ad un dibattito sui Paesi in via di sviluppo tenuto da lui che allora era sottosegretario degli Affari Esteri, un ragazzo che aveva partecipato con la sua scuola rimase molto colpito dalle sue parole tant'è



Mario Pedini.

che una volta divenuto grande scrisse un articolo su Pedini sul Giornale di Brescia.

Secondo lui con ben trent'anni di anticipo Pedini aveva capito tutto, aveva capito come sarebbe andata a finire, secondo lui il Sud del mondo si sarebbe trasferito al Nord se non ci fosse stato un intervento per aiutare le popolazioni indigene tecnologicamente nella loro terra, e così

è stato. Molti dicevano frasi del tipo: "pensa ai problemi del Terzo mondo e non ai nostri". Queste persone non sapevano che i problemi del Terzo mondo sarebbero diventati i nostri, ed è così che il mondo va avanti, le idee altrui non vengono ascoltate, i sogni vengono soffocati, le parole vengono cancellate ed è solo quando ormai è troppo tardi che il mondo si ricorda di un Pedini che ha vissuto anni fa e che aveva capito tutto senza essere mai ascoltato.

Tutto inizia, tutto continua, tutto finisce e gli errori rimangono sempre gli stessi, chi ne sa più degli altri non viene minimamente guardato, soprattutto oggi in un mondo dove la tecnologia si sta impadronendo delle nostre vite, in un mondo dove i libri non vengono più aperti e dove persone come Pedini forse scarseggeranno sempre di più.

Jihan Fennane 5[^]A AFM

Campagna abbonamenti

Sostieni il "tuo" settimanale - Ultimo appello

È in corso la verifica di chi ha rinnovato l'abbonamento per il 2018. Un appello per controllare l'avvenuto pagamento in modo da regolarizzare la posizione. Diventa sempre più impegnativo proporre il nostro settimanale che con quest'anno inizia la sua 37[^] EDIZIONE.

L'anno appena trascorso ha visto la CONFERMA dell'edizione a colori, decisamente migliorata la forma, ma anche il nostro impegno economico. Un ringraziamento a tutti coloro che gratuitamente collaborano con il settimanale, agli sponsor linfa

vitale, ed a voi ABBONATI che con il vostro sostegno saremo ancora in grado di tenere viva questa iniziativa.

Dove si può rinnovare l'abbonamento: sede dell' Eco in via Cesare battisti 86 (entrata ERECTA)- Garden Shop Pasini - Central Market- Tabaccheria Ruggieri (Novagli)- Macelleria Moratti - Forneria Podavini- Pasticceria Roffioli- Officina Ferrario - Bollettino postale. Invariato da diversi anni, nonostante l'aumento dei prezzi di stampa, l'abbonamento - 37 euro.



RADIOTAXIBRIXIA

NUOVO NUMERO UNICO
SERVIZIO TAXI
CITTÀ DI MONTICHIARI
24 ore su 24

030.35111

Chiama il Taxi anche con SMS
e con app "IT TAXI"

I NOSTRI SERVIZI
• Anziani, Disabili, Convozioni aziendali
• Auto fino a 8 posti
• Su richiesta auto con seggiolino Iso (dotommat carta di credito)
• Taxi ufficiali per gestione dimissioni auto
• Prenotazioni online ed on-site

www.radiotaxibrixia.it



MONTICHIARI SERRAMENTI

SERRAMENTI IN ALLUMINIO
E PVC - ZANZARIERE

BOSETTI DIEGO 349.6286652
MAESTRI AURELIO 334.5996183
Via C. Battisti, 23 - MONTICHIARI

TRONY
MONTICHIARI
di fronte Centro Fiera
Lunedì aperto tutto il giorno
Tel. 030.961108



**EMPORIO
Sofà**

Rodella Arredamenti
Via Brescia, 120 - 25018 Montichiari (BS)
Tel: 030 961293 - info@rodellaarredamenti.it
www.rodellaarredamenti.it



**RUOTE PER TRATTORI
BAZZOLI ERNESTO**

BAZZOLI ERNESTO & C. s.n.c. - Via Erculiani, 140
25018 Novagli di Montichiari (BS)
Tel. 030.964517 - Fax 030.9981748
www.bazzoli.net



HELP CASA
di BOCCIO DEMIS

**PULIZIE E SGOMBERO
CANTINE, SISTEMAZIONE
E SOSTITUZIONE
SERRATURE, TAPPARELLE,
TENDE DA SOLE,
TINTEGGIATURE E
VARIE MANUTENZIONI
PER LA CASA**

Per urgenze
336627734
3484900106



Boschetti Michele
Cell. 338 2163275

- TAGLIO LASER, FERRO E ACCIAIO INOX
- CARPENTERIA

Via Michelangelo, 15
Carpenedolo (BS)
Tel. e Fax 030.9961444
E-mail: boschettimb@gmail.com



Maurizio Treccani

SHAH!

TAPPETI PERSIANI
E D'ORIENTE

Si eseguono
Lavaggio • Riparazioni
Custodia • Permute

Via Brescia, 99
c/o CENTRO FIERA MONTICHIARI
Tel. e Fax 030 9961944
Cell. 338 9353759
25018 MONTICHIARI (Bs)

Ciessegrafica
MONTICHIARI - Tel. 030.961300

**MACELLERIE RIUNITE
SCALMANA**

CARNI
BOVINE
EQUINE

Via Tito Speri, 1
Tel. 030.964521

IL VENERDÌ MATTINA
ANCHE AL CENTRO FIERA

Dolori di figlio

Il 24 settembre 2011, mia madre è colpita da infarto e ischemia. Da allora la mia vita è cambiata. A chi mi domanda, rispondo con autironia: «Sono agli arresti domiciliari!». Il mio reato è d'aver capito e agito con rapidità. Salvandole la vita. Degenza, a Desenzano; due mesi di riabilitazione, a Lonato. Poi, il ritorno a casa. Comincia un giro, di badanti, che si stabilizza a giugno 2012, quando arriva Eugenia. Quando Eugenia non c'è, la sostituisco nelle mansioni. Per tua madre fai tutto: dal mangiare al cambio dei pannoloni, dal mancato riposo alla rinuncia della vita di relazione. Al punto che conto sulle dita delle due mani le mie uscite serali in questi anni. Ti senti in debito perché tua madre, rimasta vedova giovanissima, ti ha dedicato la sua vita. Perché è stata vicina a tuo padre nella sofferenza. Perché ha avuto cura di suo padre, mio nonno.

La malattia è progressiva. L'ultimo anno è stato difficile. Gli ultimi sei mesi difficilissimi. Gli ultimi tre mesi, infernali: la malattia l'ha completamente trasformata e devastata. Con Eugenia, non abbiamo tregua e riposo. Vengono alla mente i ripetuti consigli di medici e assistenti sociali. Che mi predicevano una piega dolorosa e necessaria.

A metà marzo, dopo l'ennesima crisi, chiamo il medico, amico anche personale e di

famiglia. Il suo verdetto non sorprende, è egualmente doloroso: o il ricovero in una struttura adatta, di mia madre; od un mio ricovero per crollo psico-fisico. Mi guardo intorno, m'informo, poi la mia scelta cade su due case di riposo: Montichiari e Carpenedolo. Nel consegnare le domande, mi sento afflitto da terrificanti sensi di colpa culminati in crisi di pianto. Trovo conforto in amici, amiche e conoscenti che già hanno vissuto le stesse vicende.

Mia madre ha degli scatti di violenza incontrollabili; la malattia l'ha resa diversa. Eugenia finisce due volte al Pronto Soccorso con alterazioni della pressione e mancamenti. **Sabato, 7 aprile, ricevo la telefonata della di-**

rettrice della Casa di Riposo di Carpenedolo. La rapidità, di risposta, rispetto ad altre strutture, mi sorprende relativamente: i costi, della degenza, spesso sono al di sopra delle possibilità delle famiglie. Ma, Carpenedolo, in ogni caso, è un'eccezione rispetto ai tempi delle altre realtà.

Lunedì 9 il colloquio, con la direttrice, dura un'ora. Dopo 10 minuti, ha già fatto il ritratto della mia vita e dei miei dolori. Rimango stupefatto da tanta capacità di lettura dell'animo umano. Il giorno successivo mia madre entra nella struttura. Ho risolto il problema della sua assistenza. Ma comincia un altro capitolo della mia sofferenza.

Dino Ferronato

I segreti della nonna

a cura di Elisabetta Rosa

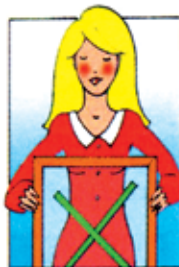

Zanzariere fai da te
Intendete montare le zanzariere alle porte finestre? Appiccicatevi nel mezzo del nastro adesivo colorato, formando una grossa croce per renderle visibili ed evitare così che qualcuno possa in qualche modo sbatterci contro durante la posa in opera.

Uno spuntino prima di cena
Vi hanno invitato a cena e temete di non riuscire a trattenervi? Prima di uscire, mangiate uno yogurt magro senza zucchero. Non vi verrà subito quella esagerata acquolina in bocca ed eviterete così di riempirvi di pane e grissini.

Rosmarino sempre pronto
Fate seccare delle foglioline di rosmarino e tritatele fini unendo sale e pepe. Conservate il trito in un vasetto di vetro a chiusura ermetica: vi servirà ad aromatizzare gli arrostiti o altri piatti quando avete fretta o non c'è rosmarino in casa.



Due buone regole per lavare la lana
● Servitevi di acqua morta, quella in cui, immergendo la mano, non sentirete né caldo né freddo.
● Fate in fretta per non lasciare le fibre bagnate troppo a lungo.
● Si alla centrifuga, purché delicata, magari proteggendo il capo dentro ad una federa bianca.

A ognuno la propria tazza
Personalizzate le tazze per la prima colazione scrivendo su ognuna il nome dei diversi componenti della famiglia con un vivace smalto per unghie. Passate quindi le tazze nel forno, a 180°, per mezz'ora, in modo da fissare la scritta.

Facciamo il bagno ai giocattoli
Ogni tanto è il caso di lavare le costruzioni in plastica colorata dei bambini. Fatelo quando vostro figlio avrà fatto il bagno utilizzando la stessa acqua: versate le costruzioni nella vasca, dopo mezz'ora svuotatela. Risciacquate il tutto con il getto della doccia, rivoltatele più volte e lasciatele lì, la mattina dopo saranno pronte per essere riutilizzate, pulite ed asciutte.

Il Ristorante del Centro Storico

La trattoria
da Nicola e Salvatore
di Machiella S. e C. snc

Via Mazzoldi, 19
25018 Montichiari (Bs)
P. Iva e Cod. Fisc. 03567750983

Tel. 030 9960391
Cell. 366 3240901 - 320 6506820

ERECTA /CONSULENZE

AFFIDABILITA' e RISPARMIO
CONSULENZA SU TELEFONIA FISSA E MOBILE
CONSULENZA SU RETI DATI INTERNET
PROGETTI SPECIFICI DI TELECOMUNICAZIONE
GESTIONE DEI CONTENZIOSI CON ALTRI OPERATORI DI TELECOMUNICAZIONE

Tel 030-9651041 Fax 030-9981813
www.erecta.it | www.sos-telefoniam.it | E-Mail: info@erecta.it

Millepiedi CALZATURE 0-16

SCONTI DEL 50%

NeroGiardini melania LIU-JO Naturino
Falcotto DIADORA Monnalisa
balducci GRÜNLAND junior CHÉRIE

MILLEPIEDI Via Felice Cavallotti, 2 Montichiari (BS)
Cell. 327 0992011 - millepiediimbibi@gmail.com
f Millepiedi calzature

La Bottega delle Carni la spesa da casa tua

Carni selezionate
Fiorentina
Tagli particolari

Gastronomia
Salumi
Formaggi

Vini
Spezie
Rarità

Via Tre Innocenti, 24/A - 25018 MONTICHIARI (BS) - Tel. 030.9650417 - Fax 030.9652551

Treccani ceramiche

Pavimenti, rivestimenti, caminetti, stufe, idromassaggio, accessori bagno

Via Brescia, 186/G - 25018 Montichiari (BS)
Tel. 030.964412-030.9650715 - Fax 030.9650715

CONFERENZA STAMPA DEL MAGGIO MONTECLARENSE

“Era di maggio” recita un’antica canzone napoletana e sarà proprio a maggio che la nostra città potrà indossare il “vestito” più bello. Il Maggio Montecolare, manifestazione legata alla festa patronale di San Pancrazio, è pronto ai nastri di partenza per richiamare residenti e turisti con iniziative per tutti i gusti. Molte novità, altrettante le conferme di successo per un’iniziativa che vede anche quest’anno la stretta sinergia tra l’Assessorato alla Cultura, Montichiari Musei e la Pro Loco Montichiari e la collaborazione di diverse associazioni cittadine con i loro insostituibili volontari. Di assoluto rilievo è “Shakespeare’s Rugby Wars”, spettacolo itinerante che ha ricevuto il patrocinio del Parlamento Europeo e che trasformerà Montichiari in un teatro all’aperto dove sport e cultura si uniranno in perfetta simbiosi. Di notevole interesse sarà anche “Le avventure di Colapesce”, spettacolo teatrale per famiglie che già ottimo successo ha riscosso a febbraio a Brescia. Sempre tra le novità segnaliamo il convegno dal titolo “Laudato sì, ecologia delle relazioni” promosso in collaborazione con la parrocchia di S. Maria Assunta sul tema dell’ambiente e della sua tutela. La Fondazione Zanetto darà vita alla prima Festa del talento. L’arte avrà uno spazio significativo con una mostra fotografica di oltre cento scatti che sarà ospitata al Museo Lechi: il titolo è “L’età dell’eleganza. Memorie fotografiche dalle collezioni di nobili famiglie”. E veniamo alle conferme. Due le domeniche “clou” che animeranno il centro città: il 13 e il 20 maggio, a firma principale della Pro Loco Montichiari. Nel primo caso sarà messa in scena una rievocazione ottocentesca con attività musicali, culturali e ricreative nelle ville storiche della città, mentre il 20 il Castello Bonoris diventerà una “fiaba vivente” con una giornata tutta dedicata ai più piccoli. Migliaia di persone sono attese, come ogni anno, la sera del 12 maggio per ammirare gli splendidi fuochi pirotecnici che illumineranno a giorno la città con suoni e colori. E poi ancora momenti sportivi (tra tutti il Top Volley), il Festival della Gratitude, mercatini regionali e tipici, spettacoli teatrali, aperture straordinarie dei musei e della biblioteca, “La città ai ragazzi” e molto altro. Il primo cittadino Mario Fraccaro e l’assessore alla cultura Basilio Rodella non esitano a definire “straordinario” il programma di questo Maggio: “Straordinario per la mole di eventi, resi possibili con costi davvero irrisori, ma straordinario anche per la qualità degli stessi, il che conferma Montichiari come luogo ideale per mettere in scena iniziative sempre più importanti”. L’intero programma è consultabile sui siti www.montichiari.it e www.montichiariMusei.it.



Comune di Carpenedolo



MOSTRA ARTISTICA COLLETTIVA "LE DONNE E IL LAVORO"



La Pro-Loce di Carpenedolo, insieme ai Sindacati dei Pensionati Spi-Cgil - Fnp-Cisl - Uilp-Uil della Zona, con il Patrocinio dell’Amministrazione Comunale, onde valorizzare la Festa del Lavoro, ricorrente il 1° Maggio di ogni anno

**INVITA LA CITTADINANZA ALL’INAUGURAZIONE
VENERDI’ 27 APRILE ALLE ORE 15,00
Presso Palazzo Laffranchi**

Sarà presente l’Amministrazione Comunale di Carpenedolo, Insieme alle Segreterie Provinciali dei Sindacati dei Pensionati

Seguirà il Convegno sul tema:

"1° MAGGIO 2018: "LE DONNE E IL LAVORO"

A conclusione simpatico buffet

La Mostra e il Museo Graziotti saranno visitabili

Venerdì 27 Aprile ore 16,00 - 18,00

Sabato 28 Aprile ore 10,00 - 12,00 e 15,00 - 18,00

Domenica 29 Aprile ore 10,00 - 12,00 e 15,00 - 18,00

Lunedì 30 Aprile ore 10,00 - 12,00 e 15,00 - 18,00

Martedì 1 Maggio ore 10,00 - 12,00 e 15,00 - 18,00

Per Informazioni : rivolgersi alla Pro-Loce in Piazza Matteotti, 11/13
Tel. 030/969011- Fax 030/9983434- Email: proloco@comune.carpenedolo.bs.it
Gerry Gerevini cell. 333 8651144

ADASM FISM BRESCIA
presenta

SERIDO!

I bambini, i giochi, la festa.



**100 SPAZI GIOCO
E I BAMBINI ENTRANO GRATIS!**
22ª EDIZIONE
www.serido.it

APRILE MAGGIO 2018

25 MER	28 SAB	29 DOM	30 LUN	01 MAR	04 VEN	05 SAB	06 DOM
-----------	-----------	-----------	-----------	-----------	-----------	-----------	-----------

CENTRO FIERA DEL GARDA | MONTICHIARI | BS

ORARIO CONTINUATO DALLE 9.30 ALLE 19.00 - PARCHEGGIO GRATUITO
La manifestazione si svolgerà al coperto, quindi anche in caso di pioggia | All'interno area pic-nic, punti ristoro, nursery.



IL G.S. NOVAGLI ORGANIZZA:

21° Torneo Notturno di Calcio a 6 giocatori Memorial "Roberto Dell'Aglio"

INIZIO TORNEO 29/05/2018

- Quota d'iscrizione 350€
- Si giocherà il Martedì, il Giovedì e il Sabato
- Estrazioni il 25/05/2018 alle ore 21:00
- Stand Gastronomico in funzione tutte le sere



MONTEPREMI

- 1° Premio: Trofeo B.V. 5.000,00€
- 2° Premio: Trofeo B.V. 2.500,00€
- 3° Premio: Trofeo B.V. 1.500,00€
- 4° Premio: Trofeo B.V. 1.000,00€

COPPE

- Coppa Fair Play
- Coppa Miglior Giovane
- Coppa Capocannoniere "O.M.B."
- Coppa Miglior Giocatore "Franzini"
- Coppa Miglior Portiere "A.M. Bonifacio Cavallaro"

I trofei verranno offerti da Moglie e Figli in ricordo di Roberto dell'Aglio



Per Info ed Iscrizioni:
Mauro 335 817 4883 - Belland 338 671 4437
Daniele 333 460 8942 - Stefano 333 248 8518

